

COSE di CASA

Anno 8 - N. 3 - Marzo 2003 - Spedizione in abb. Post. -45%
art. 2 comma 20/b legge 662/96 - Filiale di Milano

964

€ 1,60 (in Italia)

il mensile per vivere meglio la casa

Idee da copiare

- Una parete con passavivande
- Il pavimento recuperato, in resina



Rinnovare con tende e tessuti



Fai da te: dipingere le pareti

Mobili sospesi a parete in soggiorno



In camera

- letti al naturale
- ricavare un angolo studio

I prezzi di finestre in alluminio e Pvc



Arredare il bagno



60 mq con pavimento in resina

Un piccolo appartamento è stato trasformato con la demolizione di alcune pareti, la realizzazione di una cabina armadio e con nuove finiture.

La zona giorno ha il blocco funzionale con lavello e fuochi a vista sul salotto. Una quinta nasconde invece la zona della dispensa e la colonna con gli elettrodomestici, frigorifero e lavatrice.

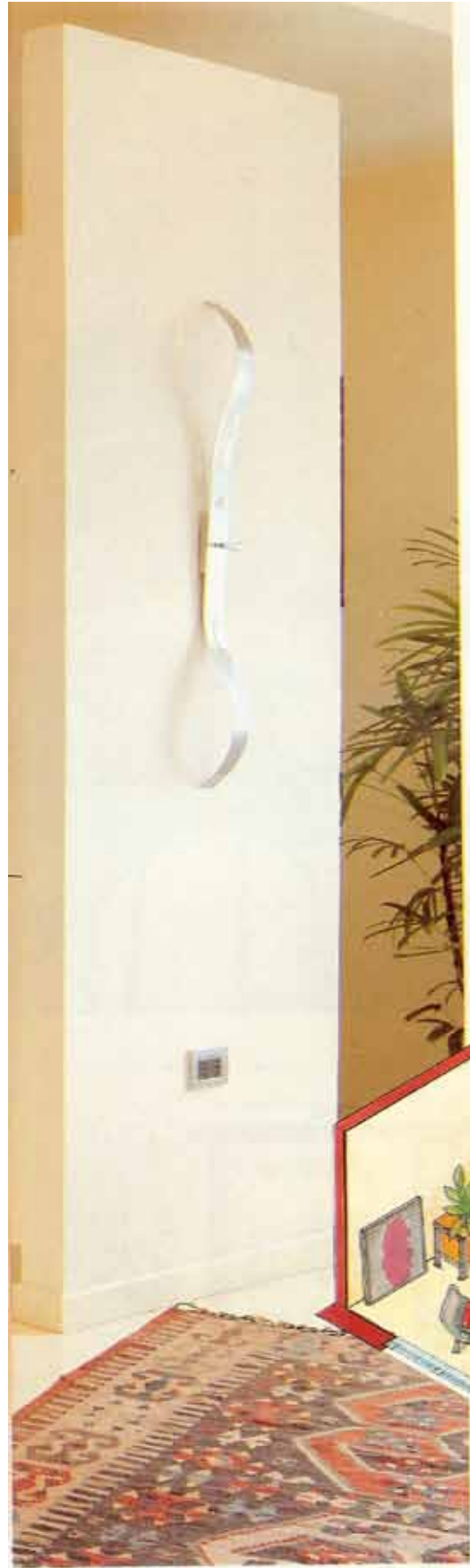

Prima della ristrutturazione, l'angolo cottura era delimitato da pareti a tutta altezza. La nuova soluzione prevede invece **due quinte** più basse, di 225 e 240 cm, che lasciano filtrare la luce.

Per avere più spazio, in soggiorno non è stato previsto il tavolo da pranzo. In realtà, il grande quadro appoggiato alla parete all'occorrenza diventa un piano d'appoggio per il pranzo: sul retro, infatti, sono state applicate bussole filettate, su cui si avvitano le gambe del tavolo, in genere riposte in un contenitore di tessuto.



Con poche separazioni, più spazio e più luce

L'appartamento era costituito da **due grandi stanze**, un angolo cottura chiuso e un bagno.

● Il progetto ha previsto la realizzazione di una nuova quinta muraria, che scherma la cucina, e la **demolizione** di alcuni tavolati per aprire la zona cottura sul soggiorno.

● La seconda stanza è stata **ridimensionata** con la costruzione di una parete parallela al muro portante.

● Questo ha permesso di ottenere una **cabina armadio** con accesso dalla camera da letto, e un **vano ripostiglio** di fronte al bagno.





La lampada accanto al quadro ha il diffusore formato da 4 elementi in polietilene stampato, riciclabile. Il modello da terra Havana di Fosconni, con base in metallo laccato alluminio, costa 285,00 euro.

IN ALTERNATIVA...

Il quadro che diventa tavolo

Una soluzione adatta alle piccole cucine è quella dei **tavoli a ribalta**, che quando non vengono utilizzati non hanno ingombro a terra.

● Ne esistono diversi modelli, a seconda delle aziende produttrici: alcuni hanno per esempio una **struttura a parete** che consente di riporvi le sedie; altri, una volta chiusi, possono sembrare un **elemento decorativo**.



Il tavolino a muro ha il piano e le gambe con finitura laccata, in vari colori. Tesi 2 di Del Tongo Industrie, nella misura 60x112 cm, costa 385,00 euro. Nella misura 90x112 cm, costa 462,00 euro.

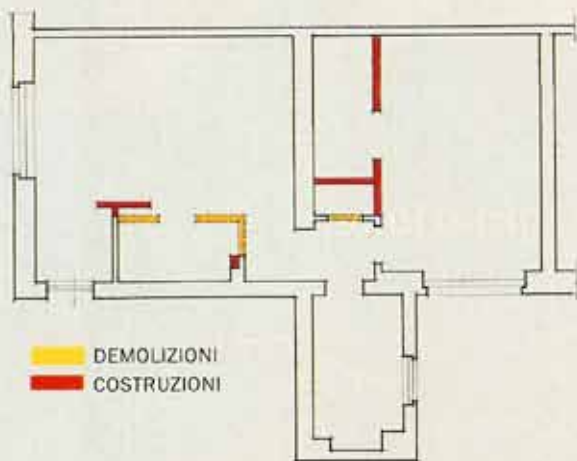

■ DEMOLIZIONI
■ COSTRUZIONI

- | | | |
|----------------|--------------------|------------------|
| 1 Ingresso | 4 Blocco operativo | 7 Camera |
| 2 Nuova quinta | 5 Ripostiglio | 8 Cabina armadio |

Una delle pareti che delimitavano il vecchio angolo cottura contiene una canna fumaria condominiale. È stato quindi necessario conservarne una porzione, facendo realizzare su misura il piano a penisola della cucina.



Per dare luminosità, oltre a pareti e pavimento chiari, per la cucina è stato scelto un laminato color panna. È il modello Anteo di Acheo Cucina. Lo sgabello ha il sedile in multistrato di faggio curvato. Tolondo di Ciatti, nella versione ciliegio naturale, costa 240,00 euro.



IN ALTERNATIVA...

Per avere un'isola a doppia funzione

Si può scegliere una struttura con **basi da sistemare in mezzo alla stanza** e top con lunghezza maggiore di almeno 60 cm, per avere due posti tavola.

- Data l'altezza del piano da terra, in genere più di 85 cm, per le sedute occorre utilizzare **sgabelli**.

- Se all'isola si affianca un tavolo, vanno invece bene anche tradizionali **sedie**.

Il piano dell'isola è in lamellare massiccio di faggio e misura 180x120 cm. L'isola Lady di Cesar Cucine con due basi da 120 cm, con finitura laccato lucido bianco, costa 3.375,00 euro.



L'isola è costituita dal blocco funzioni della cucina e da un tavolo, fissato grazie a un apposito supporto metallico. Il tavolo della cucina India di Sira, Iva esclusa, costa 1.099,00 euro. L'isola, esclusi Iva ed elettrodomestici, costa 3.794,00 euro.

Come nel resto della casa, anche in camera da letto il pavimento è stato trattato con resine cementizie. Per l'arredo, non è stato necessario inserire armadi e cassettiere: le grandi dimensioni dell'ambiente hanno permesso di realizzare un vano a se stante per il guardaroba, inserendo a parete soltanto un sistema di mensole. Il comodino tradizionale è sostituito da una panca bassa nella stessa finitura del letto.



IN ALTERNATIVA...

Mensole, anche per il guardaroba

Se non si vuole una struttura fissa a parete ma una da spostare all'occorrenza, si può optare per un **mobile a ripiani**, in legno o vetro.

● Quelli componibili

sono adatti anche come **divisorio** perché, con l'assemblaggio dei diversi elementi, possono raggiungere le dimensioni e la forma voluti.

● Con la stessa funzione, ma utilizzabili anche come **attrezzatura per la cabina armadio**, ci sono le strutture con montanti in metallo, piani e cassettiere.



È costituita da elementi sovrapponibili in vetro di 12/15 mm di spessore la libreria con ruote gommate. Misura 80x32px148h cm. La Libreria di Tonelli costa 1.114,00 euro.

Il sistema modulare è formato da elementi assemblabili, con montanti in alluminio, adattabili all'altezza del soffitto o da fissare a pavimento e parete, contenitori e ripiani. Nella misura 338x50px200/250h cm la composizione Web di Casamania by Frezza costa 1.690,00 euro.





Il lavabo a semincasso esiste anche nella versione sospesa, da incasso o da appoggio. Misura 60x55 cm. Acquagrande di Ceramica Flaminia costa 440,00 euro.

Quanto costa

Demolizioni murarie, al mq
6,00 euro

Costruzione nuovi tavolati
con preparazione fondo
ad intonaco

20,00 euro

Preparazione fondo
per pavimento con resina
cementizia, al mq

7,00 euro

Resina cementizia, al mq

45,00 euro

Stesura resina cementizia
a pavimento e parete,
al mq

35,00 euro

Prezzi Iva esclusa.

RESINE CEMENTIZIE

Nel bagno, oltre al pavimento, **anche pareti e mensole** sono state trattate con resina cementizia.

- Si tratta di un prodotto che viene lavorato e posato con **bassissimi spessori**, circa 3-4 millimetri.
- Il **vantaggio** è che si possono ricoprire vecchie piastrelle senza avere dislivelli o dover intervenire, per esempio, sull'altezza delle porte.
- La resina cementizia è formata da **3 componenti**

fondamentali: polvere di cemento, resina lattiginosa (legante liquido) e pasta colorante (prodotti chimici, polveri di marmo oppure pietra).

- Non esiste un prodotto precomposto o prefinito: gli artigiani **dosano** le componenti fornite dalle aziende e il composto **elastico** che ne risulta evita quasi completamente il rischio di fessurazioni.
- **Tre sono le fasi di lavorazione:** stesura del fondo

autolivellante (a rullo), della resina (a spatola) e della finitura protettiva trasparente con resina poliuretanica (a rullo).

- **I tempi di lavorazione** variano da 6 a 10 giorni nei quali, una volta steso il materiale, non va calpestato il pavimento.
- Per la **manutenzione** si usano i detersivi per piastrelle in monocottura, meglio di tipo neutro. Ha **un'ottima durata** e nel tempo può essere necessario ripristinare solo lo strato finale in resina poliuretanica.

I fornitori

Controsoffitto

Colombi
Via Lodi 44
Gugnano di Casaletto
Lodigiano (Lo)
Tel. 0371/73224

Cucina

Acheo
Via delle Alpi 26
Arzene (Pn)
Tel. 0434/89647

Lampada del soggiorno

Foscarini
Via delle Industrie 90/92
Marcon (Ve)
Tel. 041/5951199

Lavabo

Flaminia Ceramica
S.s. Flaminia
km 54,630
Chivta Castellana (Vt)
Tel. 0761/542030

Mensole bagno

Quartieri Arreda
Via Diaz 74
Zorlesco di Casalpusterlengo (Lo)
Tel. 0377/89945

Pavimenti

in cemento
Geometra Andrea Bianchi
Via Romanini 16
Piacenza
Tel. 0523/455210

Quadri, artista

Mariano Barbieri
Via XXII Marzo
Castiglione d'Adda (Lo)
Tel. 0377/900226

Ristrutturazione

Impresa edile Mario Salvatori
Via Longo 3/B
Casalpusterlengo (Lo)
Tel. 0377/910936

Sgabellio

Ciatti
Via del Borgo ai Fossi 1/3/5
Badia a Settimo Scandicci (Fi)
Tel. 055/7310817

Le nostre scelte

Casamania by Frezza

Via S. Elena 3
Signoressa
di Trevignano (Tv)
Tel. 0423/6753

Cesar

Cucine
Via V. Veneto 1/3
Pramaggiore (Ve)
Tel. 0421/2021

Del Tongo Industria

Via Aretina Nord 163
Tegoleto (Ar)
Tel. 0575/4961

Sira

Via Fontevannazza 9 A
Treia (Mc)
Tel. 0733/540111

Tonelli

Via della Produzione 49
Montelabbate (Pu)
Tel. 0721/481172

Saperne di più

Bussola filettata

Cilindro usato come guida per un altro cilindro mobile.

Canna fumaria

Negli impianti di riscaldamento è il condotto che serve a disperdere all'esterno i gas e i fumi prodotti in seguito alla combustione.

Fessurazione

Formazione di crepe e fessure su una superficie.

Finitura

Lavorazione finale di una superficie. Come la lucidatura, la patinatura, la pennellatura, la laccatura, il decapaggio.

Laccatura

Indica l'operazione con la quale viene applicato uno strato di lacca su una superficie, rendendola lucida oppure opaca.

Lamellare

Pannello composto da lamine di legno, sovrapposte, incollate e pressate.

Laminato

Pannello di legno truciolare o multistrato rivestito, su uno o due lati, con un sottile foglio di resina.

Multistrato

Legno compensato, costituito cioè artificialmente da una sovrapposizione multipla di sottili fogli di legno, ricavati con particolari macchine dai tronchi. Questi strati vengono incollati tra loro, con fibre poste in senso alternato e sempre in numero dispari. Il risultato è un pannello particolarmente robusto in cui le tensioni e le deformazioni sono appunto compensate dalla disposizione alternata delle fibre. Per poterlo curvare, viene sottoposto a un trattamento con vapore.

Pigmento naturale

Sostanza colorante organica usata al posto di vernici sintetiche per la fabbricazione, per esempio, di mobili ecologici.

Quinta

Struttura, rivestita di carta o tela dipinta, che in teatro viene disposta ai lati della scena per chiuderla. In architettura indica l'uso di un tramezzo per dividere uno spazio dall'altro.

Rasante

Un prodotto levigante e spianante che serve per preparare una parete ai trattamenti successivi.

Tramezzo

Parete interna di materiale leggero, priva di funzione portante, usata come divisorio.

Progetto e arredo: interior designer Marco Carini - Via Piemonte 26 - Pizzighetone (Cr)
Tel. 0372/744996

Foto di Cristina Fiorentini